

KiNDCENTRUM GiDS

2024-2025



DALTON KINDCENTRUM
Dommeldal

INHOUD

1. Waar staat ons Dalton Kindcentrum voor?	2
2. De organisatie van ons Kindcentrum	3
3. Onze zorg voor kinderen	5
4. Kwaliteit en resultaten	7
5. Ouders en Kindcentrum	8
6. Aanmelding nieuwe leerling	10
7. Praktische zaken	10

Toelichting op de kalender

In de kalender staan alle activiteiten genoemd zoals die aan het begin van het schooljaar zijn gepland. Het kan natuurlijk gebeuren dat hierop in de loop van het schooljaar nog een wijziging plaatsvindt. Als dit gebeurt, zullen we u dit tijdig via de nieuwsbrief laten weten.

Volg ons op Facebook

www.facebook.com/basischooldommeldal

EEN WOORD VOORAF

Beste ouder of verzorger,

Met trots presenteren wij u onze gecombineerde Kindcentrumgids/jaarkalender 2024-2025, de Dommeldalgids.

Deze is bestemd voor ouders en verzorgers van onze (toekomstige) kinderen van ons Kindcentrum. Deze gids geeft allerlei informatie over ons onderwijs en kinderopvang. We hebben hier zoveel mogelijk informatie ingezet, die voor u als ouder belangrijk is om te weten. Wij verwachten dat het voor u een compleet en prettig leesbaar geheel is geworden.

Ondanks de zorgvuldigheid waarmee deze gids is samengesteld, kan het natuurlijk zo zijn dat bepaalde zaken onvoldoende belicht worden of niet duidelijk genoeg zijn. Wij stellen het op prijs om dit van u te horen.

Wij hopen dat u deze Dommeldalgids met plezier zult gebruiken.

Wij wensen iedereen die betrokken is bij ons Dalton Kindcentrum een fijn en leerzaam schooljaar toe.

Met vriendelijke groeten,

Namens het team van Dalton Kindcentrum Dommeldal,
Annemieke Bosmans, directeur (onderwijs)
Wendy van der Velden, directeur (kinderopvang)



ONZE SCHOOL IS EEN EENBES SCHOOL

Onze school behoort tot Eenbes Basisonderwijs. Eenbes heeft 25 scholen voor primair onderwijs in deze regio. Een van onze scholen is een school voor Speciaal Basisonderwijs. Er staan scholen in de gemeenten Laarbeek, Heeze, Geldrop-Mierlo en Nuenen.

Eenbes Koersplan 'Leren met Passie'

Ons Koersplan 2020-2025 'Leren met Passie' zet de hoofdlijnen uit voor ons onderwijs. De speerpunten richten zich op het leergeluk voor je kind en het leer- en werkgeluk voor onze leerkrachten. Een voorwaarde om leer- en werkgeluk te bereiken is rust. Dat wat we leren, kunnen we vanuit rust beter verwezen en in ons brein opslaan. Hier heeft corona ons laten zien hoe waar dat is: door alle onzekerheden en spanningen hebben onze kinderen en leerkrachten minder kunnen profiteren van het onderwijs. We zetten er samen de schouders onder om, gesteund door het Nationaal Programma Onderwijs, de kinderen en professionals weer een mooie onderwijs toekomst te bieden.

Kwalitatief goed onderwijs is niet alleen gericht op meetbare leeropbrengsten. De inzet van onze leerkrachten is er ook op gericht om het talent in je kind naar boven te halen en er zoveel mogelijk voor te zorgen dat je kind goed in zijn vel zit. Goed onderwijs kenmerkt zich bovendien door een sfeer van openheid en vertrouwen, waarin kinderen en leerkrachten zich veilig kunnen voelen. Medewerkers bepalen de sfeer en kwaliteit van onze school. Elke school bouwt op deze manier aan een eigen identiteit en dat doen we zo duurzaam mogelijk. Daar zijn we trots op.

Burgerschap

Onze Koers richt zich ook op burgerschap. Onze scholen bereiden hun leerlingen voor op hun latere leven in de maatschappij. Daar hebben ze niet alleen de basisvaardigheden taal, lezen en rekenen voor nodig, maar ook kennis en vaardigheden om als zelfstandige burgers te kunnen leven. Het gaat dan om kennis van de Nederlandse en de mondiale maatschappij, van de democratie, van de mensenrechten en het omgaan met de maatschappelijke diversiteit. De interconfessionele identiteit van onze stichting geeft aan dat kinderen van alle culturen en religies welkom zijn op onze scholen. Wij dragen eraan bij dat zij hun eigen normen en waarden herkennen en daarmee een eigen identiteit kunnen vormen. De maatschappij waarin onze kinderen opgroeien wordt gekenmerkt door:

de Brainportregio: hoogstaande techniek, instroom van expats, Nederlands als 2e taal, verscheidene culturen en religies,
globalisering: Nederland als klein land en klein taalgebied in verbondenheid met andere landen, Engels als 2e taal op school,
milieuvraagstukken: schone(re) energie, klimaatverandering, behoud van biodiversiteit, natuur- en dierenbescherming, voedselproductie en consumentenkeuzes.

Iedere Eenbesschool heeft de ruimte binnen de afspraken zelf invulling te geven aan burgerschap d.m.v. een visie en een plan van aanpak.

College van Bestuur, Marcel Reulen
Samen vernieuwend leren
www.eenbes.nl

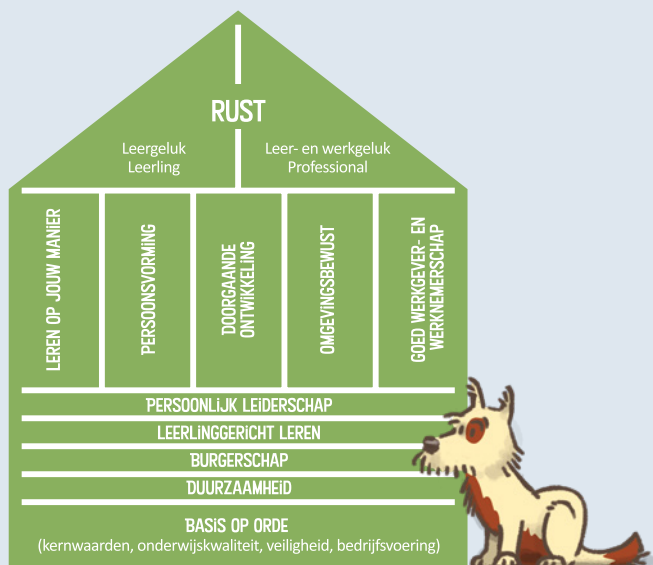

1. WAAR STAAT ONS DALTON KINDCENTRUM VOOR?

Eenbes Brede school Dommeldal en kinderopvang Potje Knor maken deel uit van Dalton Kindcentrum Dommeldal.

Van het Kindcentrum kunt u verwachten dat:

- Wij een totaalpakket bieden op het gebied van onderwijs, opvang, ontwikkeling en zorg. Dit geeft de kinderen duidelijkheid, rust en plezier in het dagprogramma. Bij Dalton Kindcentrum Dommeldal zijn alle kinderen van 0 tot 13 jaar welkom.
- Wij zowel onder schooltijd als daarbuiten zijn geopend. Opvang wordt ook in schoolvakanties aangeboden.
- Leerkrachten, pedagogisch medewerkers en andere experts samenwerken. Er wordt vanuit de behoefte van het kind gedacht.
- Wij Dalton geschoold zijn.
- Er altijd op eenduidige manier wordt gecommuniceerd met ouders over de ontwikkeling van de kinderen.
- Ouders actief betrokken worden bij activiteiten van het Kindcentrum.
- Kinderen van 2 tot 4 jaar welkom zijn bij de peuteropvang, waarin gewerkt wordt met een VVE-programma dat voldoet aan alle kwaliteitseisen. VVE maakt het mogelijk om extra ondersteuning te geven aan peuters die dat nodig hebben.
- Wij ook een Startgroep hebben, waar kinderen vanaf 3 jaar welkom zijn. In deze groep raken de kinderen gewend aan de routines van een kleutergroep en wordt de overgang naar de basisschool zo klein mogelijk gemaakt.
- De thema's van de basisschool (inclusief Startgroep) en kinderopvang zoveel mogelijk op elkaar worden afgestemd.

1.1 MISSIE EN VISIE VAN ONS KINDCENTRUM

Wij laten kinderen hun talenten ontplooiën door het best passende basisonderwijs en opvang te bieden.

De Dommeldalschool en de kinderopvang vormen samen een Dalton Kindcentrum. Alle medewerkers zijn geschoold en gecertificeerd. Wij hebben ons aangesloten bij de Daltonvereniging.

Wij bieden toekomstgericht onderwijs en kinderopvang aan. Wij sluiten aan bij de behoeftes van het kind van onze tijd en anticiperen op de behoeftes in de toekomst; die uitdaging gaan wij aan. Dat is zichtbaar in het aanbod en in de organisatie. Wij gaan er vanuit dat ruimte om te ontwikkelen het best gevonden wordt als er structuur geboden wordt. Wij bieden die structuur en ruimte in het leren omgaan met elkaar en in het lesprogramma.

Iedereen op in het Kindcentrum mag zichzelf zijn, met respect voor de ander!

De vijf kernwaarden van daltononderwijs komen terug in onze werkwijze en de manier waarop we met elkaar omgaan.

- Zelfstandigheid
- Samenwerken
- Verantwoordelijkheid en keuzes maken
- Effectiviteit en plannen
- Reflectie

Kenmerken Daltononderwijs

- Daltononderwijs focust op het werken aan persoonlijke ontwikkeling en leeropbrengsten via heldere doelen voor vaardigheden op het gebied van bovenstaande kernwaarden.
- Daltononderwijs geeft inhoud aan een brede vorming waarbij intellectuele en creatieve groei in evenwicht is met sociale en persoonlijke groei. De leerling haalt het beste uit zichzelf.
- Het biedt een leef- en leeromgeving waar leerlingen worden uitgedaagd zich te ontwikkelen tot mensen met lef met een kritische en democratische grondhouding.
- Het leert leerlingen functioneren in een complexe samenleving. De leerling is ondernemend en draagt verantwoordelijkheid voor zichzelf en anderen.

Kenmerken Daltonkinderopvang

- Daltonkinderopvang biedt kinderen een gestructureerde omgeving waarbinnen kinderen mogen onderzoeken en ontdekken binnen de mogelijkheden die passen bij de ontwikkelfase van het kind.
- Daltonkinderopvang stimuleert kinderen om samen te spelen en werken. De kinderen leren dat er verschillen zijn en dat je rekening met elkaar kan houden.
- Daltonkinderopvang biedt kinderen de ruimte om zo zelfstandig mogelijk te spelen, leren en ontdekken, en biedt hierin passende vrijheid. Hiermee leren de kinderen om te gaan met eigen verantwoordelijkheid.
- Daltonkinderopvang geeft kinderen de ruimte om zelf met initiatieven te komen en zelfstandig oplossingen aan te dragen bij dagelijkse gebeurtenissen.

1.2 DOELSTELLINGEN UIT ONS SCHOOLPLAN

Het schoolplan is voor ons een echt werkdocument waarin we aangeven welke ontwikkelingen we gaan invoeren en hoe we dat doen. Voor het schooljaar 2024-2025 staan grote ontwikkelingen op de agenda:

1. Dalton verdieping, borging en certificering door Daltonvereniging
2. Visie Rekenonderwijs
3. Visie Leesonderwijs en methode Lezen
4. Rapportage / Kindgesprek
5. Digitale geletterdheid
6. Borging Burgerschap en methode Met Sprongen Vooruit

De uitgebreide omschrijvingen kunt u lezen in het Schoolplan. Dit plan staat ook op onze Dommeldalapp (knopje Informatie).



1.3 URENBEREKENING EN LESSENAANBOD

GROEP	3	4	5	6	7	8
Begrijpend lezen	0	0	1	1	1	1
Bewegingsonderwijs	2	2	2	2	2	2
Engels	0	0	0	0	1	1
Lezen	8	3	3	3	2	2
Muziek / tekenen / handv.	2	2	2	2	2	2
Pauze / lunch	1,5	1,5	2	2	2	2
Rekenen	4	4	4	4	4	4
Schrijven	2	2	0,5	0,5	0,5	0,5
Sociale vorming/burgerschap	1	1	1	1	1	1
Spelling	0	1	1,5	1,5	1,5	1,5
Taal	0	4	5	5	5	5
Topografie	0	0	0,5	0,5	0,5	0,5
Woordenschat	2	1	0,5	0,5	0,5	0,5
Zaakvakken (o.a. Faqta)	1	2	2,5	2,5	2,5	2,5
TOTAAL AANTAL UREN OP SCHOOL PER WEEK	23,5	23,5	25,5	25,5	25,5	25,5

In groep 3 valt alles wat met taal en lezen te maken heeft, onder het vak lezen, dus bijvoorbeeld ook begrijpend lezen en spelling.

In de groepen 1-2, de kleutergroepen, wordt gewerkt volgens het idee van spelend leren. Alle activiteiten maken met name onderdeel uit van de thema's uit de methode Schatkist en nemen de kinderen spelenderwijs mee in allerlei vaardigheden die ze nodig hebben voor een voorspoedige basisschooltijd.

Voor Verkeer zijn wij aangesloten bij BVL (Brabants Verkeersveiligheids Label) en hebben hiervoor een activiteitenplan.

Wij zijn een Cultuurloperschool. Dit betekent dat wij erg veel doen aan muziekonderwijs, procesgericht werken, kunst en cultuur.

Onze leerlingen van groep 3 t/m 8 krijgen 2 uur per week gymles, 1 uur daarvan wordt verzorgd door een vakdocent gym.

De leerlingen die extra uitdaging nodig hebben kunnen bij ons terecht in onze contractgroep onder begeleiding van een leerkracht en een pedagogisch medewerker.

2. DE ORGANISATIE VAN ONS KINDCENTRUM

De Dommeldalschool en kinderopvang Potje Knor zijn een echt Dalton Kindcentrum. Er vindt overleg plaats over het programma, er wordt veel aandacht besteed aan een "warme overdracht" en we delen een gemeenschappelijke Daltonvisie. Ook zijn onze pedagogisch medewerkers van Potje Knor betrokken bij ons onderwijs en zijn zij iedere dag in de klassen en in de school. Ook werken we samen in onze Startgroep. Uiteraard hebben we ook contacten met alle andere organisaties voor kinderopvang. Het staat u vrij om te kiezen voor welke opvang dan ook. We hebben drie groepen 1-2. Dit zijn groepen waar kinderen van groep 1 en 2 inzitten en waar dagelijks in de ochtend ook enkele kinderen van de Startgroep aan toegevoegd zullen worden. Deze kinderen worden begeleid door onze leerkracht en door een toegevoegde pedagogisch medewerker. Langzamerhand raken de kinderen gewend aan de routines in de kleuterklas. Zodra de kinderen 4 jaar worden, gaan ze voortaan de hele dag naar school. Zo wordt de overgang naar groep 1-2 vloeiend en komen de kinderen sterker binnen. Op het moment van overgang naar de basisschool is dat een belangrijk voordeel. Bovendien kennen we de kinderen veel beter als ze uiteindelijk de hele dag naar school komen.

In de loop van het schooljaar 2024-2025 zullen er zo'n 275 kinderen een plaats hebben gevonden op ons Kindcentrum (onderwijs). De meeste kinderen komen uit de directe omgeving. Inmiddels komen er echter ook flink wat kinderen uit andere wijken van Geldrop en zelfs uit Eindhoven. Door de jaarlijks wisselende instroom zal het beeld van de groepen niet elk jaar hetzelfde zijn. We kijken dan ook elk jaar opnieuw naar wat de best passende indeling voor onze kinderen is.

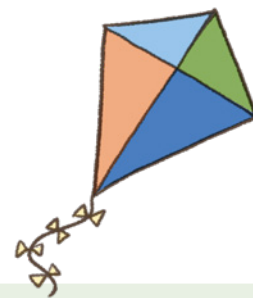

1.4 ONZE METHODES ONDERWIJS

Begrijpend lezen	Nieuwsbegrip
Bewegingsonderwijs	Bewegingsonderwijs Basislessen
Creatieve vakken	Laat maar zien – Cultuurloper – Musicoach
Engels	Groove me
Lezen	Veilig Leren Lezen – Estafette – Bouw
Rekenen	Schatkist (groep 1-2) Kijk-Kies-Doe (groep 1-2) Wereld in getallen (groep 3) Instruct! – Snappet (groep 4 t/m 8) Met Sprongen Vooruit (groep 1 t/m 8)
Schrijven	Pennenstreken Schrijfdans (groep 1-2)
Sociale vorming/Burgerschap	Kwink – Kijkl! – Kijk-Kies-Doe (groep 1-2) Kindbegrip
Spelling	SLO-doelen – Snappet (4 t/m 8)
Taal, woordenschat	Schatkist (voor kleuters) Kijk-Kies-Doe (groep 1-2)
Taal	SLO-doelen – Snappet (4 t/m 8)
Zaakvakken (GS, AK, NA, VK)	Faqta
Verkeer	Wijzer door het verkeer en BVL

1.5 ONZE METHODE KINDEROPVANG

VVE methode peuteraanbod: Startblokken is een VVE programma (Voor- en Voegschoolse Educatie) met ontwikkelingsgerichte activiteiten die de doorgaande lijn in de ontwikkeling van het jonge kind, tussen de 2 en 4 jaar, stimuleert en bevordert. Startblokken werkt met thema's die inspelen op de belevingswereld van het jonge kind.

2.1 DE GROEPSINDELING

In het schooljaar 2024-2025 ziet de groepsindeling er als volgt uit:

Groep 0-1	Ester Beernink en vacature
Groep 1-2a	Suzan Leenders en Toesja Bogers
Groep 1-2b	Marie-José Foolen en Marion Vugts
Groep 1-2c	Paulien de Vlieger
Groep 3	Wendy Straatman
Groep 3-4	Fanny Havekes en Arja de Greef
Groep 4	Linda Engels en Yvonne van der Kruis
Groep 5	Fleur Vermulst
Groep 6	Marjolein Tros en Simone van den Groenendaal
Groep 7	Berend Stijnen
Groep 8	Bo Poels en Marion Vugts
Contractgroep	Gertrude Mulder
Extra leerkracht	Linda Vree
Ondersteuningsgroep	Angélique Thijs
Onderwijsondersteuning	Joyce Hendriks en Gertrude Mulder
Peuteraanbod	Martha Sleutjes, Nancy van den Witteboer en Sandra Lemmen
Dagopvang	Sanne van Daal, Lucie van den Eijnden, Anne van Moorsel, Linda van der Zijden, Linda Jansen, Moniek Kanters.
BSO	Mieke van der Meij, Anouk Verkennis, Quincy Timmermans en Mike van Meerdonk



2.2 DE ORGANISATIESTRUCTUUR

De leerkrachten op de Dommeldalschool hebben de verantwoordelijkheid voor een groep en voor de taken binnen een schoolorganisatie. In een aantal gevallen zijn er ook andere, speciale, functies en taken toebedeeld. Voor dit functieniveau is een hoger opleidingsniveau vereist (HBO+). Iedere school heeft een O-ICT'er die zich bezighoudt met ICT-ontwikkeling.

Intern hebben we een Daltoncoördinator, O-ICT'er, onderwijsontwikkelaar. Leren en Innoveren, specialist jonge kind, taalspecialist, gedragspecialist, rekenspecialist, coach met specialisatie School Video Interactie Begeleiding, twee bouwcoördinatoren en twee intern begeleiders. Ook hebben we een specialist Hoogbegaafdheid. Zij geeft les aan de leerlingen die deelnemen in onze contractgroep.

Inge van Groesen is de administratief medewerkster en Mircea Ratiu is de conciërge. Ook hebben we een vakdocent gym voor de groepen 3 t/m 8. Tot slot beschikt de school over twee personen sociale veiligheid die beschikbaar zijn voor leerlingen, ouders en personeel. Dat zijn:

Nicole Wijnen	aandachtfunctionaris en interne contactpersoon
Linda Vree	aandachtfunctionaris en coördinator pestbeleid

Vanuit Potje Knor worden pedagogisch medewerkers gedetacheerd die binnen het onderwijs ondersteunen. Dit zijn Gertrude en Joyce. Zij zijn betrokken bij ons onderwijs, bieden ondersteuning in de groepen, begeleiden leerlingen en surveilleren in alle pauzes.

Ook geeft Gertrude lessen handvaardigheid aan verschillende groepen. Binnen de kinderopvang zijn de pedagogisch medewerkers verantwoordelijk voor het dagelijkse aanbod van ons peutersaanbod, dagopvang (0-4 jaar) en Buitenschoolse opvang. Zij worden ondersteund door een pedagogisch coach, tevens zorg coördinator, die hen helpt pedagogische vaardigheden verder te ontwikkelen en samen te bouwen aan een sterk pedagogisch klimaat binnen de groepen.

Het managementteam onderwijs bestaat uit:

Directeur	Annemieke Bosmans
Intern begeleider onderbouw	Nicole Wijnen
Intern begeleider bovenbouw	Angélique Thijs
Onderbouwcoördinator	Arja de Greef
Bovenbouwcoördinator	Linda Vree

Het managementteam kinderopvang bestaat uit:

Directeur	Wendy van der Velden
Locatiecoördinator	Nancy Degener
Locatie ondersteuner	Linda Jansen
Pedagogisch beleidsmedewerker/-coach (zorgcoördinator)	Jannick Richardt

2.3 FYSIEKE VEILIGHEID

Veilig naar school vinden we belangrijk

Een kwartier voor en na de breng- en haaltijd is het laatste stukje van de Beneden Beekloop afgesloten voor gemotoriseerd verkeer. U kunt tijdens de afsluitingstijd niet parkeren voor onze school. Halverwege de Beneden Beekloop bevindt zich een keerlus. De bedoeling is dat u daar gemakkelijk kunt keren

nadat u de kinderen heeft afgezet. Het is een zogenaamde Kiss & Ride-zone. Bij het wegrijden is in alle gevallen voorzichtigheid geboden. Kinderen zijn in het verkeer vaak onberekenbaar. Het is in heel de straat verboden te parkeren bij de gele streep en ook verboden te parkeren op de keerlus. We zien graag dat kinderen lopend of fietsend naar het Kindcentrum komen. Voor de fietsers is er ruimte om de fiets te stallen. Voor fietsende ouders is er ruimte gereserveerd buiten het hek. Rechts van de poort, op het trottoir.

Veilig op het Kindcentrum

De veiligheid van uw kind staat constant in de belangstelling van het team en de OR-MR. In ons team is een aantal medewerkers opgeleid tot bedrijfshulpverleners (BHVer). In een noodsituatie weet het team reddend te handelen. Indien nodig zal uw kind naar een veilige verzamelplaats buiten het Kindcentrum worden gebracht. Daar zal een inventarisatie gemaakt worden van de aanwezige kinderen. In overleg met de hulpdiensten wordt uw kind dan naar een plaats gebracht, waar u uw kind kunt ophalen.

Jaarlijks oefenen wij met uw kind de ontruimingsprocedure. Als u meent een onveilige situatie op het Kindcentrum aan te treffen, geef dat dan door aan één van de medewerkers. Op die manier werken we samen aan een veilig Kindcentrum.

Het complete veiligheidsplan staat op onze Dommeldalapp.

2.4 KWINK

Op onze school werken we in alle groepen met Kwink, een onlinemethode voor sociaal-emotioneel leren (SEL). Inclusief burgerschap en mediawijsheid. Met behulp van Kwink oefent uw kind zijn sociaal-emotionele vaardigheden. Daarvoor is een veilige groep van belang. Een groep waarin kinderen zichzelf kunnen zijn en waarin verstrend gedrag als pesten niet voorkomt. Kwink is een goed doordacht programma, gebaseerd op de laatste wetenschappelijke inzichten. Praktisch, leuk en altijd actueel! Het is gericht op preventie (van bijvoorbeeld pesten op school) en de kracht van een veilige groep.

Wat doet Kwink:

- Voorkomt verstrend gedrag en pesten
- Kent een groepsbrede, preventieve aanpak
- Zorgt voor een sociaal veilige groep
- Verhoogt de leeropbrengsten
- Werkt met vijf bewezen gedragscompetenties
- Biedt iedere les unieke filmpjes
- Voldoet aan de Wet Sociale Veiligheid

De methode richt zich op:

- Ik weet wie ik ben.
- Ik weet wat ik doe.
- Ik zie anderen en ga goed met ze om.
- Ik kies voor een leuke en veilige groep.

Meer informatie voor ouders:

<https://www.kwinkopschool.nl/wat-is-kwink/voor-ouders>

<https://www.kwinkopschool.nl/kwink-actueel/oudermagazine>



3. ONZE ZORG VOOR KINDEREN

ONDERSTEUNING BINNEN EENBES BASISONDERWIJS

Als school van Eenbes Basisonderwijs willen wij je kind passend onderwijs bieden, zo veel mogelijk thuisnabij. Heeft je kind meer nodig dan de professionals van onze school kunnen bieden? Dan zoeken we samenwerking. We halen extra expertise onze school in, of we kijken welke school van Eenbes beantwoordt aan de ondersteuningsvraag van je kind.

Eenbes heeft een vast team van orthopedagogen en coaches die de scholen adviseren en ondersteunen. Naast de lerende netwerken, waar onze leerkrachten hun expertise op het gebied van gedrag, taal en rekenen vergroten, geeft Eenbes leiding aan 7 plusklassen, verdeeld over 3 gemeenten: Geldrop-Mierlo, Laarbeek en Nuenen. De leerkrachten van de plusklassen ondersteunen de scholen bij het creëren van een afgestemd aanbod voor meer- en hoogbegaafde kinderen. Hoogbegaafde kinderen bezoeken een plusklas een dagdeel per week voor een ondersteunend aanbod. Eenbes biedt tijdelijke arrangementen aan kinderen met een bijzondere ondersteuningsbehoefte en aan leerkrachten die extra expertise nodig hebben.

3.1 ONDERSTEUNINGSTEAM

Elk kind dat extra ondersteuning nodig heeft, kan erop rekenen dat we deze hulp zoveel mogelijk proberen te bieden. Wanneer we als Kindcentrum vragen hebben over de juiste inrichting van zorg kunnen we deze voorleggen aan het ondersteuningsteam.

Met hen vindt overleg plaats over de ontwikkeling van kinderen met een specifieke onderwijs- of ondersteuningsbehoefte. Ook zorgen om kinderen die niet direct gerelateerd zijn aan leren, maar wel van invloed zijn op het welzijn en welbevinden van het kind kunnen hier besproken worden.

Er wordt toestemming gevraagd aan ouders voor inbreng in dit overleg. Ouders worden vaak uitgenodigd om bij dit overleg aanwezig te zijn, maar het kan ook zijn dat dit niet wordt gevraagd. Dan worden ouders achteraf geïnformeerd over hetgeen besproken is. Bij uitzondering, wanneer de zorg van het Kindcentrum dermate hoog is, kan ook zonder toestemming van de ouders het kind besproken worden. Ouders worden hiervan op de hoogte gesteld.

Het ondersteuningsteam onderwijs komt enkele keren per jaar bij elkaar. De volgende personen hebben hierin zitting: De leerkracht, de intern begeleider(s), de directeur, een medewerker van het Expertise Netwerk Eenbes, een verpleegkundige van de GGD en een medewerker van het Centrum voor Maatschappelijke Deelname Gemeente Geldrop-Mierlo.

Binnen de kinderopvang heeft de zorg-coördinator één(s) per 8 weken een overleg met de pedagogisch medewerkers waarin mogelijke zorgen besproken worden. Afhankelijk van de zorgvraag is een MultiDisciplinair Overleg (MDO) mogelijk. Bij dit MDO sluiten relevante externe zorg-partijen aan, zoals: verpleegkundige van de GGD, Zuidzorg of Kentalis.

Zij ondersteunen ons bij het nemen van de juiste keuzes in de begeleiding van een kind.

Kinderen die besproken zijn, worden gedurende een langere periode door het ondersteuningsteam gevolgd en gemonitord.

3.2 PASSEND ONDERWIJS

Onze school heeft een school ondersteuningsprofiel opgesteld. Dit is een wettelijk voorschrift sinds de invoering van passend onderwijs. Ons ondersteuningsprofiel bestaat uit de volgende onderdelen:

- de basisondersteuning: dat is de ondersteuning waarop alle kinderen kunnen rekenen;
- de voorzieningen die wij als school hebben om leerlingen extra ondersteuning te bieden;
- de deskundigheid voor extra ondersteuning van buiten, waarop onze school een beroep kan doen.

Binnen Eenbes is een school voor speciaal basisonderwijs (SBO): Van der Puttschool in Geldrop. Kinderen kunnen hier terecht voor ondersteuning in kleinere klassen met speciaal opgeleide leerkrachten.

We doen wat we kunnen om tegemoet te komen aan de ondersteuningsvraag van je kind. We vinden het belangrijk dat ieder kind kan meedoen, zich kan ontwikkelen en kan leren. Toch is het niet altijd mogelijk om volledig 'inclusief' onderwijs te bieden waarin iedereen de begeleiding krijgt die nodig is. Er ligt een grens wanneer:

- de veiligheid van het kind, de groep of de leerkracht in gevaar komt;
- er in het systeem om het kind heen grote problematiek speelt waarbij maatschappelijke partners hun rol niet kunnen waarmaken;
- een kind zich onvoldoende ontwikkelt, nauwelijks groei laat zien, zich niet meer fijn voelt of structureel grensoverschrijdend gedrag laat zien.

In deze gevallen bekijken we samen met jou en je kind wat de best passende plek is. We werken daartoe samen met de andere schoolbesturen in het Samenwerkingsverband Helmond-Peelland: <https://po.svw-peelland.nl>

3.3 DE INTERN BEGELEIDER (IB-ER) / ZORGCÖÖRDINATOR

Binnen onze school is de interne begeleider het belangrijkste aanspreekpunt als het gaat om de ondersteuning aan kinderen. De IB-er is verantwoordelijk voor het ondersteuningsbeleid. Zij overlegt regelmatig met de leerkrachten en de directeur over de leerlingen, de onderwijsbehoeften en de opbrengsten. De IB-er kan ondersteuningsbehoefte in de groep signaleren en leerkrachten begeleiden bij het opzetten van hulp.

De interne begeleider heeft veel inhoudelijke kennis. Ouders worden geïnformeerd door de leerkracht en/of de interne begeleider en de ouders worden betrokken bij de aanpak die gevolgd gaat worden. De leerkracht maakt de plannen en voert deze uit. Wij werken met een IB-er voor de onderbouw en een IB-er voor de bovenbouw.

Binnen de kinderopvang ondersteunt de zorgcoördinator bij een passende ondersteuning voor alle kinderen. Elk kind heeft een mentor. Dit is een vaste pedagogische medewerker die ervoor verantwoordelijk is dat de begeleiding en ondersteuning aansluit op de persoonlijke behoefte van het kind. De zorgcoördinator kan pedagogisch medewerkers hierin ondersteunen. De mentor van het kind blijft in eerste instantie altijd het eerste aanspreekpunt van ouders. De zorgcoördinator kan vanuit de kinderopvang eventueel de schakel zijn tussen kinderopvang, school, ouders en hulpverleners om de doorgaande lijn te bewaken.

3.4 ERNSTIGE DYSLEXIE

Onze school heeft de kennis om in de meeste gevallen kinderen met dyslexie de begeleiding te geven die ze nodig hebben. Soms is een dyslexieprobleem zo complex, dat de begeleiding op school niet voldoende aanslaat. Het kan zijn dat uw kind dan in aanmerking komt voor een specialistische behandeling via de gemeente. Sinds 1 januari 2015 is de gemeente verantwoordelijk voor onderzoek en behandeling.

U treft meer informatie aan over onze ondersteuningsroute op de website van Eenbes: www.eenbes.nl en op de website van Dyslexie Centraal voor ouders: <https://dyslexiecentraal.nl/ouders>



3.5 BOUW!

BOUW! Is een online interventieprogramma waarmee leesproblemen bij risicoleerlingen in groep 3 en 4 kunnen worden voorkomen.

Bij jonge leerlingen, waarbij het extra aanbod in de groep op het gebied van voorbereidende leesactiviteiten onvoldoende aanslaat, kan het programma BOUW! Ingezet worden. De leerkracht bekijkt samen met de intern begeleider welke leerling voor dit programma in aanmerking komt. Hiervoor gelden selectiecriteria. Als een leerling hiervoor in aanmerking komt, bespreekt de leerkracht dit met de betreffende ouders. Wanneer besloten wordt dat een leerling aan de slag mag met BOUW! ontvangt de leerling leesbegeleiding op school onder begeleiding van een tutorleerling. De geselecteerde tutores zijn leerlingen uit de groepen 6 en/of 7. Ouders/verzorgers werken daarnaast ook thuis samen met hun kind aan BOUW!.

3.6 SPREEKUR CMD VOOR VRAGEN EN OPVOEDING EN ONDERSTEUNING

Bij het Centrum Maatschappelijke Deelname (CMD) team Jeugd kunt u terecht met kleine en grote vragen over opvoeden, opgroeien en ondersteuning voor kind en gezin. Heeft u vragen over slapen, eten, ontwikkeling, kinderen, scheiding, zakgeld, pesten, stotteren, alcohol- en drugsgebruik of spijbelen? Bij het CMD bent u aan het juiste adres voor informatie en advies.

U kunt elk moment van het jaar contact opnemen met het CMD om een afspraak te maken met een van de medewerkers.

3.7 GGD JEUGDGEZONDHEIDSZORG

Onze school werkt samen met de GGD Brabant-Zuidoost. Het team Jeugdgezondheidszorg van de GGD bestaat uit een jeugdarts, jeugdverpleegkundige, assistent en een medewerker gezondheidsbevordering. Jeugdgezondheidszorg is er voor alle kinderen en hun ouders: vanaf de geboorte tot 18 jaar.

Tijdens de basisschoolperiode komen u en uw kind in groep 2 en in groep 7 in contact met de medewerkers van het team Jeugdgezondheidszorg. Bij een onderzoek worden de resultaten altijd na afloop met u en/of uw kind besproken en zo nodig aangevuld met advies. De ouders zijn bij een onderzoek aanwezig. Extra informatie: www.opvoeden.nl en de gratis Groeigids app

Heeft u vragen of wilt u een afspraak maken voor een gezondheidsonderzoek of gesprek?

U kunt contact opnemen met het team Jeugdgezondheidszorg.

Kijk op de website www.ggdbzo.nl/mijn-kind

Log in met uw DigiD op het JGZ-portaal: <https://jgzportaal.ggdbzo.nl>. Hier heeft u 24/7 online toegang tot gegevens van uw kind t/m 11 jaar en kunt u uw vragen stellen. Belt u liever? Dat kan via 088 0031 414 op maandag t/m vrijdag tussen 8.30 en 17.00 uur.



4. KWALITEIT EN RESULTATEN

KWALITEIT BIJ EENBES BASISONDERWIJS

De leerkracht realiseert de kwaliteit, elke dag, in de klas, in de interactie met de groep en met het individuele kind. Daarom beschikt onze school over vakkundige leerkrachten. Het onderwijs is voortdurend in ontwikkeling. Dit stelt telkens andere eisen aan de leerkrachten. Door professionalisering verwerven zij de daarvoor benodigde kennis en vaardigheden. Zij worden daarin begeleid door een ondersteuningsgroep van experts binnen Eenbes.

De jaarlijkse schoolzelfevaluatie

Naast een goede band met de kinderen is het volgen van de ontwikkeling van de kinderen een belangrijk kenmerk van kwaliteit. Daarom nemen wij, naast observaties en de methodetoetsen, twee keer per jaar landelijk genormeerde toetsen af voor technisch en begrijpend lezen, spelling en rekenen. Daarmee krijgen wij, behalve een goed beeld van de ontwikkeling van de kinderen, ook een goed beeld van onze wijze van lesgeven, aansluitend bij de leerbehoefte van de kinderen. Onze school maakt daarom 2x per jaar een schoolanalyse van de tussenopbrengsten in februari en in juni.

Audits en visitaties

Naast deze interne kwaliteitszorg, neemt onze school deel aan de externe kwaliteitszorg van Eenbes Basisonderwijs. Opgeleide auditoren bezoeken onze school eens in de 4 jaar, voeren gesprekken met

kinderen, ouders, en leerkrachten en voeren klassenbezoeken uit. Daarnaast neemt onze school deel aan visitaties: we bezoeken scholen en onze school wordt bezocht door andere scholen om van elkaar te leren. Dit cyclische proces van steeds onderzoeken, concluderen en verbeteren is belangrijk voor goed onderwijs.

Het 2-jaarlijkse kwaliteitsonderzoek

Een ander belangrijk aspect van onze kwaliteit is ons periodieke tevredenheidsonderzoek. Teams, ouders en kinderen van groep 6-7-8 geven hun waardering voor de school. Het resultaat van het tevredenheidsonderzoek wordt gecommuniceerd naar alle ouders, teams en bestuur en is een uitgangspunt voor onze verdere schoolontwikkeling. In 2024 is ons eerstvolgende tevredenheidsonderzoek.

De doorstroomtoets

Eenbes Basisonderwijs monitort de opbrengsten van onze scholen. Onze scholen kiezen zelf de doorstroomtoets die het beste bij hun onderwijs past. Wij maken gebruik van de doorstroomtoets van CITO of de IEP (ICE) of Route 8 (A-Vision). Indien de opbrengsten tegenvallen, gaat Eenbes met de betreffende school in gesprek om afspraken te maken over verbeteringen en ondersteuning.

4.1 TOETSEN

De kinderen worden tijdens hun schoolperiode nauwgezet gevolgd. Zo nemen twee keer per jaar methode-onafhankelijke toetsen af van BOOM, om te zien of er voldoende ontwikkeling is op lees-, spelling- en rekenniveau. De peuters en kleuters volgen we middels het observatiesysteem KJK!

Onze leerlingen maken in groep 8 de verplichte doorstroomtoets voor het basisonderwijs. Hiervoor gebruiken wij de toets van Route 8. Meer informatie kunt u vinden op de website

www.route8.nl/ouders

SCHOOLJAAR	BEHAALDE SCORE ROUTE 8	LANDELIJKE SCORE ROUTE 8
2019 – 2020	Deze toets is niet afgenomen i.v.m. Corona.	
2020 – 2021	213,2	208,0
2021 – 2022	206,7	200,0
2022 – 2023	193,2	200,0
2023 – 2024	Deze toets telt niet mee i.v.m. nieuw moment doorstroomtoets	

We werken met de toets van Route 8. De scores liggen tussen de 100 en de 300. Op grond van de uitslagen geeft Route 8 ook een advies voor het VO.

Advies Standaardscore Praktijkonderwijs (PrO)	< 141
Basisberoepsgerichte leerweg (BBL)	141 – 168
Kaderberoepsgerichte leerweg (KBL)	169 – 190
Theoretische leerweg (TL)	191 – 210
HAVO	211 – 234
VWO	> 234

4.2 UITSTROOM NAAR HET VOORTGEZET ONDERWIJS

In groep 7 krijgen de kinderen al een voorlopig advies. In februari maken alle kinderen van groep 8 de doorstroomtoets. In maart ontvangen alle kinderen van groep 8 hun definitief advies. Op basis van de informatie uit het leerlingvolgsysteem én de observaties van de leerkrachten wordt dit advies opgesteld. Het schooladvies is bindend voor de school van voortgezet onderwijs. Het schooladvies kan alleen omhoog worden bijgesteld door school wanneer de uitslag van de doorstroomtoets of andere omstandigheden daartoe aanleiding geven.

Voor meer informatie over advisering van onze school verwijzen we naar de website www.scholenopdekaart.nl

De leerlingen van onze school zetten hun vervolgonderwijs voort op onder andere de volgende scholen:

Strabrechtcollege	Geldrop
Augustinianum	Eindhoven
Aloysius/de Roosten	Eindhoven
SG de Rooi Pannen	Eindhoven
Carolus Borromeus college	Helmond

5. OUDERS EN KINDCENTRUM

5.1 BETROKKENHEID VAN OUDERS

Ouders zijn voor ons een zeer belangrijke schakel in ons Kindcentrum. Ouders die kiezen voor ons Kindcentrum hebben een bepaalde verwachting. Zij mogen van ons Kindcentrum verwachten dat er goed onderwijs en opvang geboden wordt en dat er oog is voor het welzijn van hun kind(eren). Van ouders verwachten wij dat ze het Kindcentrum ondersteunen in het gevoerde beleid. Zonder die hulp van ouders is het niet mogelijk om goed onderwijs en opvang te bieden. Onderwijs en opvang is een deel van de opvoeding en dat doen we samen met de ouders. We vormen samen een team rondom het welzijn van het kind.

Wij verwachten van ouders een helpende hand. Graag willen we ouders uitnodigen met ons mee te denken; op het niveau van het kind, in de groep van het kind en ook over (beleidsmatige) zaken betreffende ons Kindcentrum. U kunt uw betrokkenheid laten zien door op de hoogte te zijn van de activiteiten en nieuwsfeiten van het Kindcentrum. U kunt ook meehelpen bij diverse activiteiten.

5.2 DE OUDERRAAD (OR)

Dalton Kindcentrum Dommeldal kent een Oudervereniging, die als doelstellingen heeft:

- ouders meer bij het Kindcentrumgebeuren betrekken,
- de contacten tussen ouders en het Kindcentrum bevorderen,
- bevorderen van de samenwerking tussen ouders, team en medezeggenschapsraad (MR).

De OR organiseert daartoe allerlei activiteiten. Aan het begin van het schooljaar wordt een activiteitenkalender vastgesteld. Voor de organisatie van zo'n activiteit wordt een werkgroep samengesteld die doorgaans bestaat uit ouders en medewerkers.

Om de uitvoering goed te laten verlopen, is hulp van meerdere ouders noodzakelijk. Wanneer een werkgroep hulp nodig heeft, plaatst deze een oproep in de wekelijkse nieuwsbrief. De OR vergadert ongeveer 7 keer per jaar op school. Hierbij zijn, behalve de OR-leden, ook een van de medewerkers aanwezig. De OR staat altijd open voor vragen over het Kindcentrum gebeuren in het algemeen. Hebt u echter vragen over uw kind, over het aanbod of de organisatie van het Kindcentrum, dan is de leerkracht/medewerker van de groep van uw kind het eerste aanspreekpunt. De leerkracht kan u eventueel doorverwijzen naar de bouwcoördinator of de directeur. De eerst aangewezen Algemene vragen gesteld aan de OR worden in de vergadering besproken en vervolgens kan er overleg plaatsvinden met de medewerkers van het Kindcentrum of de MR onderwijs/Oudercommissie kinderopvang.

De OR bestaat uit tenminste 8 en ten hoogste 16 personen. Iedere ouder kan in principe tot de ouderraad toetreden. Voor toelichting of vragen kunt u mailen met de ouderraad.

5.3 OUDERBIJDRAGE

Jaarlijks vraagt de ouderraad een vrijwillige ouderbijdrage. Deze bijdrage wordt gebruikt om allerlei activiteiten te organiseren. Hierbij kunt u denken aan een cadeautje in december, het schoolreisje en drinken en eten tijdens feesten. De ouderbijdrage kunt u overmaken op rekening van de Ouderraad NL78INGB0000780824 o.v.v. naam van je kind en groep. Dit jaar bedraagt de ouderbijdrage €39,50 per kind.

Daarnaast vraagt de school een bijdrage voor het schoolkamp van groep 8. De bijdrage voor dit schooljaar bedraagt €95,00.

Alle leerlingen doen mee aan de activiteiten van onze school. We sluiten geen leerlingen uit omdat hun ouders de vrijwillige ouderbijdrage niet kunnen of willen betalen. Indien u dat wenst, gaan we dan met u in gesprek om tot een passende oplossing te komen. Indien de ouderraad te weinig ouderbijdrage ontvangt, kan het voorkomen dat de activiteiten soberder worden of niet doorgaan.

De ouderraad, dagelijks bestuur

Voorzitter	Marille Verhoeven
Secretaris	Jorien van Deursen
Penningmeester	Remko Pelgrom

E-mail adres OR: ordommeldal@eenbes.nl

5.4 DE MEDEZEGGENSCHAPSRAAD (MR) ONDERWIJS

Elke school in Nederland is verplicht om een MR te hebben. De taken en bevoegdheden zijn wettelijk geregeld. De MR houdt zich vooral bezig met beleidszaken die school betreffen. Zij hebben op een aantal terreinen adviesrecht, op andere is het instemmingsrecht. Soms zijn deze rechten anders verdeeld over de ouder- en de personeelsgeleding. De MR van de Dommeldalschool bestaat uit 6 personen: 3 ouders en 3 leerkrachten. De vergaderingen van de MR zijn in principe openbaar, maar in de agenda kan een deel als vertrouwelijk worden aangemerkt. Iedere ouder en iedere leerkracht is in het openbare deel welkom. De MR stelt uw belangstelling zeer op prijs. Er worden verkiezingen voor de MR gehouden. Het schoolbestuur van Eenbes Basisonderwijs, waartoe onze school behoort, legt de door haar gemaakt plannen voor aan de GMR (Gemeenschappelijke MR). Die geeft advies of instemming aan het bestuursbeleid.

De Medezeggenschapsraad bestaat uit:

Ouders	Leerkrachten
Esmeralda Philipsen	Toesja Bogers (voorzitter)
Nicole Groenen	Marjolein Tros
vacature	Berend Stijnen (secretaris)

E-mailadres MR: mrdommeldal@eenbes.nl

5.5 DE OUDERCOMMISSIE KINDEROPVANG (OC)

Elke kinderopvang in Nederland is verplicht om een Oudercommissie te hebben. Het doel van de oudercommissie is om in samenwerking met de organisatie de kwaliteit van de opvang te behouden en verbeteren. De oudercommissie adviseert Potje Knor gevraagd en ongevraagd over de adviesonderwerpen die in de Wet kinderopvang zijn vastgelegd. De adviesonderwerpen zijn: de uitvoering van het kwaliteitsbeleid, in het bijzonder het pedagogisch beleid. Het algemeen beleid op het gebied van voeding, opvoeding, veiligheid en gezondheid. De openingstijden. Het beleid rondom voorschoolse educatie. Vaststelling en wijziging van de klachtenregeling en wijzigingen van de prijs van de kinderopvang. Tijdens vergaderingen worden adviesaanvragen van de opvangorganisatie behandeld en worden adviezen geformuleerd. Potje Knor heeft een overkoepelende OC waar ouders vanuit alle Potje Knor locaties vertegenwoordigd zijn. Contact opnemen met de oudercommissie kan via: ouderraad@potjeknor.nl

5.6 INFORMATIEVOORZIENING AAN OUDERS

We maken gebruik van een basisschoolapp voor op de mobiele telefoon. Met deze app willen wij de communicatie tussen ouders en school nog vlotter en interactiever laten verlopen. De school blijft beschikken over een moderne overzichtelijke, maar vooral informatieve website voor aankomende en nieuwe ouders. Daarnaast wordt er tweewekelijks een Infobrief gepubliceerd. Hierin staan belangrijke en/of informatieve berichten, maar ook de agenda van de periode en de felicitaties aan de jarigen.

Heeft u zelf informatie om te plaatsen in de Infobrief? Stuur het naar: annemieke.bosmans@eenbes.nl



5.7 OUDERWIJZER: SAMEN STERK

Bij ons Kindcentrum geloven we dat een fijne jeugd een band schept voor de toekomst. En dat wij als Kindcentrum een nuttige bijdrage kunnen leveren aan de opvoeding van uw kind. Daarom werken wij nauw samen met de gemeente

en met OuderWijzer, het platform met tips, inspiratie en bijeenkomsten voor (aanstaande) ouders. Want niemand heeft alle antwoorden. Maar samen weten we heel veel.

WAT TE DOEN BIJ KLACHTEN?

Mochten er problemen zijn, dan is het natuurlijk prettig dat je die eerst probeert op te lossen met de direct betrokkene(n). Wanneer dit niet naar tevredenheid verloopt, kun je contact opnemen met de directie of een vertrouwenspersoon.

Interne contactpersonen

Iedere school heeft een interne contactpersoon. Op de website van de school vind je de namen hiervan.

Onze interne contactpersoon is gemakkelijk aanspreekbaar, zowel voor de kinderen als voor de ouders.

Wat doet de interne contactpersoon?

- luisteren naar de klacht;
- informatie geven over de klachtenregeling;
- doorverwijzen naar de volgende stap in de klachtenprocedure.

Coördinator pestbeleid

Pesten wordt op onze school niet getolereerd. Toch gebeurt het (vaak minder zichtbaar: digitaal, uitsluiten, negeren) wel eens. Voor ouders en leerlingen is het van belang om dan een laagdrempelig aanspreekpunt te hebben op school wanneer er gepest wordt: de coördinator pestbeleid. Op de website vind je de naam.

Aandachtsfunctionaris

Dreigen, intimideren of geweld gebruiken op onze school is absoluut onacceptabel. Veiligheid op school voor iedereen is voor ons heel belangrijk om ons werk voor de kinderen goed te kunnen doen. De aandachtsfunctionaris is het aanspreekpunt m.b.t. onveilige situaties op school zoals beschreven in het veiligheidsplan. Daarnaast geeft de aandachtsfunctionaris uitvoering aan de meldcode bij vermoeden van kindermishandeling en seksueel misbruik in samenspraak met collega's, directie en interne begeleiding. Op de website vind je de naam.

Externe vertrouwenspersoon

Wij werken met externe, onafhankelijke vertrouwenspersonen. Zij ondersteunen je als je een klacht hebt die je niet kunt afhandelen met de betrokkene(n) of de directie van onze school:

EVELINE VONCKEN

kcc@devertrouwenkamer.nl

085-0043224

EL THEUWS

el.theuws@enzelf.nl

06-12407652

Mocht ook dit geen oplossing bieden, dan kunnen zij je in contact brengen met de Landelijke Klachtencommissie Onderwijs (LKC).

Landelijke Klachtencommissie

De school is voor de behandeling van klachten ook aangesloten bij een onafhankelijke klachtencommissie: de Landelijke Klachtencommissie Onderwijs (LKC). Zowel ouders en leerlingen als personeelsleden kunnen een klacht voorleggen aan de LKC.

De LKC biedt verschillende mogelijkheden om de klacht te behandelen en op te lossen. Een medewerker van Onderwijsgeschillen neemt contact op met de klager en het schoolbestuur of degene over wie is geklaagd en bespreekt dan welke route het beste gekozen kan worden om de klacht op te lossen. Dit gesprek kan leiden tot interne klachtbehandeling door het schoolbestuur of de school, mediation of een formele procedure bij de Commissie. Meer informatie over de mogelijkheden en de procedure bij de LKC vindt u op www.onderwijsgeschillen.nl

De LKC is bereikbaar bij Onderwijsgeschillen, Zwarte Woud 2 Utrecht, telefoon 030-2809590. U kunt ook een e-mail sturen naar info@onderwijsgeschillen.nl. Op de website www.onderwijsgeschillen.nl is meer informatie te vinden over klachtbehandeling.



6. AANMELDING NIEUWE LEERLING

U bent van harte welkom om kennis te maken met ons Kindcentrum. De directeur onderwijs, Annemieke Bosmans en/of locatie coördinator kinderopvang Nancy Degener, ontvangt nieuwe ouders met kinderen en geeft uitgebreide informatie over het Kindcentrum: hoe er wordt gewerkt en vanuit welke visie; op welke manier we de kinderen en medewerkers begeleiden en hoe de dag eruitziet. We beantwoorden alle vragen over het onderwijs en opvang. Ook mag u een kijkje nemen in de groepen. Zo krijgt u een beeld van wie we zijn en waar we voor staan. Ook wordt u geïnformeerd over de Startgroep, zodat u de mogelijkheid krijgt om uw kind hieraan deel te laten nemen.

Na het kennismakingsgesprek krijgt u van ons een aanmeldformulier mee. Door dit formulier in te vullen en bij ons in te leveren, maakt u kenbaar dat u uw kind wilt aanmelden op onze school en/of opvang. Daarbij geeft u aan of uw kind naar uw verwachting extra ondersteuning nodig heeft. Nadat u het aanmeldingsformulier heeft ingeleverd, nemen wij contact op met de voorgaande organisatie voor een warme overdracht. Vaak zijn we al op de hoogte van speciale onderwijs behoeftes door het gezamenlijke zorgoverleg dat onze school heeft met Potje Knor. Als uw kind van een andere kinderopvang komt, vragen we daar informatie op. Wij toetsen zorgvuldig of we kunnen aansluiten bij de onderwijsbehoeften van uw kind. Toelating van uw kind gebeurt in principe binnen 6 weken na dit gesprek. U krijgt daarvan een schriftelijke bevestiging.

Aanmelden kinderopvang

Indien u wilt aanmelden voor dagopvang, peuteraanbod of (vakantie)BSO kunt

u het aanmeldformulier invullen via onze website: www.potjeknor.nl. Onze medewerker planning en plaatsing zal dan zo snel mogelijk contact met u opnemen om te mogelijkheden door te nemen. Potje Knor zal een offerte overeenkomst aan u toesturen op basis van de opvangbehoefte en de mogelijkheden. Deze is geheel vrijblijvend en pas definitief indien u deze (digitaal) getekend retour stuurt. Ongeveer 4 tot 6 weken vooraf nemen we contact met u op voor het maken van een intakegesprek en de mogelijkheid om te komen wennen. Kinderen die binnen ons Kindcentrum vanuit dagopvang of peuteraanbod naar school en/of BSO gaan moeten hier opnieuw en tijdig voor inschrijven.

Aanmelden onderwijs

U kunt uw kind officieel aanmelden op onze school vanaf de dag waarop uw kind 3 jaar wordt, maar u kunt het aanmeldformulier al eerder inleveren. U kunt uw kind bij meerdere scholen aanmelden. U bent dan verplicht via het aanmeldingsformulier ons te laten weten waar u uw kind nog meer hebt aangemeld. Zo kunnen wij de aanmeldingsprocedure onderling afstemmen. U geeft aan welke school uw voorkeur heeft. Deze school heeft de zogenaamde zorgplicht en onderzoekt of ze uw kind kan toelaten. Zes weken voordat uw kind daadwerkelijk op ons Kindcentrum start, ontvangt u een uitnodiging van de groepsmedewerker. Daarin staat ook wanneer uw kind kan komen wennen. Uw kind kan een aantal dagdelen komen wennen. Mocht u gebruik willen maken van onze Startgroep, dan kunt u dit aangeven.

Vragen over de aanmelding?

Neem gerust contact met ons op.

7. PRAKTISCHE ZAKEN

7.1 SCHOOLTIJDEN IN EEN CONTINUËROOSTER

Onze school heeft een continuooster en begint elke morgen om 08.30 uur. Vanaf 08.15 uur kunnen de kinderen op de speelplaats terecht. Het is belangrijk om de kinderen niet te vroeg naar school te sturen; dus niet voor 08.15 uur.

Voor de Startgroep en de groepen 1-2 geldt:

	OCHTEND	PAUZE	MIDDAG
Maandag	08.30 – 11.45		12.15 – 14.30
Dinsdag	08.30 – 11.45		12.15 – 14.30
Woensdag	08.30 – 12.00		
Donderdag	08.30 – 11.45		12.15 – 14.30
Vrijdag	08.30 – 12.00		

Voor de groepen 3 en 4 geldt:

	OCHTEND	PAUZE	MIDDAG
Maandag	08.30 – 12.00		12.30 – 14.30
Dinsdag	08.30 – 12.00		12.30 – 14.30
Woensdag	08.30 – 12.00		
Donderdag	08.30 – 12.00		12.30 – 14.30
Vrijdag	08.30 – 12.00		

Voor de groepen 5 t/m 8 geldt:

	OCHTEND	PAUZE	MIDDAG
Maandag	08.30 – 12.00		12.30 – 14.30
Dinsdag	08.30 – 12.00		12.30 – 14.30
Woensdag	08.30 – 12.00		
Donderdag	08.30 – 12.00		12.30 – 14.30
Vrijdag	08.30 – 12.00		12.30 – 14.30

7.2 SCHOOLVAKANTIES

Herfstvakantie	21 t/m 25 oktober 2024
Kerstvakantie	23 december 2024 t/m 3 januari 2025
Carnavalsvakantie	03 t/m 07 maart 2025
2e Paasdag	21 april 2025 (valt in de meivakantie)
Meivakantie	21 april t/m 5 mei 2025
Hemelvaart	29 en 30 mei 2025
2e Pinksterdag	09 juni 2025
Zomervakantie	7 juli t/m 15 augustus 2025
Studiedag	18 september 2024
Studiedag	07 oktober 2024
Studiedag	06 december 2024
Studiedag	21 januari 2025
Studiedag	28 mei 2025

7.3 OPENINGSTIJDEN KINDEROPVANG

DAGOPVANG biedt van maandag t/m vrijdag opvang vanaf 7.00 uur tot 19.00 uur **BSO** biedt van maandag t/m vrijdag voor en na schooltijd opvang tussen 7.00uur en 19.00uur. In de schoolvakanties en studiedagen bieden we de hele dag opvang.

PEUTERAANBOD is van maandag t/m vrijdag geopend van 8.15uur tot 12.15uur (in de schoolweken). Tijdens schoolvakanties is er geen peuteraanbod.

Tijdens nationale feestdagen is Potje Knor gesloten.



7.4 KINDEROPVANG

Binnen ons Dalton Kindcentrum wordt de kinderopvang (dagopvang, peuteraanbod en BSO) verzorgd door Potje Knor. Er is een vestiging in ons gebouw. Dat maakt dat er een soepele overgang naar de basisschool wordt gerealiseerd. Informatie vindt u op:

www.potjeknor.nl

Uiteraard bent u vrij om hierin persoonlijke keuzes te maken en opvang af te nemen bij andere professionele kinderopvangorganisaties.

7.5 GYM

De school beschikt over een mooie speelzaal voor de kleuters. Daarin worden de gymlessen voor deze kinderen gegeven. De gymshoenen van de kleuters blijven standaard op school. Er is een motoriekspecialist op school aanwezig.

De groepen 3 tot en met 8 gymmen in de Sporthal de Kievit, op loopafstand van de school. Zij gymmen op dinsdag en donderdag. Tijdens de gymlessen moeten de kinderen (3 t/m 8) sportkleding en binnengymshoenen dragen. Zij krijgen 2 uur gym per week, waarvan 1 uur door een vakdocent gym.

7.6 VERVOER BIJ EXCURSIES E.D.

Kinderen die onder schooltijd naar excursies of voorstellingen vervoerd worden, zijn via de schoolongevallenverzekering verzekerd. Zie ons protocol vervoer op de Dommeldalapp.

Kinderen die onder opvangtijd door Potje Knor vervoerd worden, i.v.m. halen/brengen van en naar school of uitstapjes, zijn via de ongevallenverzekering van Potje Knor verzekerd. Richtlijnen en afspraken rondom vervoer zijn opgenomen in het pedagogisch beleidsplan van Potje Knor. Deze is op te vragen via de locatie coördinator of te downloaden via de website.

7.7 SCHOOLVERZEKERINGEN

Ons bestuur heeft voor alle leerlingen, leerkrachten en vrijwilligers een school- en ongevallenverzekering afgesloten. Deze is geldig onder schooltijd en tijdens alle schoolse- en buitenschoolse activiteiten, op voorwaarde dat er begeleiding aanwezig is.

De overheid heeft besloten dat scholen niet aansprakelijk zijn voor diefstal of schade die kinderen veroorzaken. Deze verantwoordelijkheid ligt bij de ouders zelf. Ouders kunnen dit risico via een particuliere aansprakelijkheidsverzekering afdekken (de zogenaamde WA-verzekering).

De school kan wettelijk niet aansprakelijk gesteld worden voor verlies, diefstal of beschadiging van persoonlijke eigendommen zoals kleding, mobiele telefoons, brillen, fietsen e.d.

Ook werken wij met laptops en tablets op school. Mocht een device kapotgaan door onvoorzichtigheid van uw kind, dan kunt u aansprakelijk gesteld worden voor de kosten.

7.8 FOTO'S EN VIDEO VAN KINDEREN

Bij evenementen op ons Kindcentrum, worden foto's gemaakt. Die zetten wij regelmatig op de schoolwebsite, onze Dommeldalapp, Facebook, de schoolgids en in de nieuwsbrief. Wij gaan uiteraard zorgvuldig met dit beeldmateriaal om. Indien u er desondanks toch bezwaar tegen heeft dat er foto's van uw kind gebruikt worden, kunt u ons dit laten weten. Wij zorgen er dan voor dat uw kind niet in beeld komt.

7.9 HOOFDLUIS

Na elke vakantie worden de kinderen op school gecontroleerd op hoofdfluis. Indien behandeling nodig is, krijgt u van ons bericht. Het "kriebeloudersteam" heeft vaak behoefte aan versterking. U kunt dan meehelpen om de luizen buiten de school te houden. U kunt zich hiervoor aanmelden bij de OR, ordommeldal@eenbes.nl

7.10 VERJAARDAGEN

Als uw kind jarig is, mag hij of zij uiteraard trakteren. Een kleine, gezonde traktatie heeft daarbij onze voorkeur.

7.11 VERLOF OF ZIEKTE LEERKRACHT

Bij ziekte of buitengewoon verlof van de leerkracht wordt de groep door een invalkracht overgenomen. Wanneer deze niet beschikbaar is, zoeken we intern naar een oplossing. Bij geen oplossing kan u gevraagd worden uw kind thuis te houden.

7.12 VERZUIM- EN ZIEKMELDING KIND

Als uw kind ziek is, belt u dan direct op de eerste dag van afwezigheid van school (040-2800004) tussen 08.00 - 08.30 uur. U kunt uw kind ook ziekmelden via de app of via de mail.

Wanneer uw kind een besmettelijke kinderziekte of hoofdluis heeft, is het van belang dit direct door te geven. Bij afwezigheid zonder opgave van reden wordt contact met u opgenomen. Na 09.00 uur gaan wij bellen om bij u te informeren waarom uw kind afwezig is.

Voor de kinderopvang (dagopvang, peuteraanbod en BSO) geldt dat u bij ziekmelden direct contact kan opnemen met de groep van uw kind. Bij geen gehoor kunt ook bellen met ons kantoor via: 040-2861185

7.13 VERLOF AANVRAGEN ONDERWIJS

De belangrijkste punten:

- Verlofaanvragen verlopen altijd via de directie. Het verlofformulier kunt u via de app invullen en versturen.
- Vakantieverlof buiten de schoolvakanties dient u ruim van tevoren aan te vragen bij de directeur.
- Wanneer het vanwege het beroep van één van de ouders niet mogelijk is om tijdens schoolvakanties op reis te gaan, kan éénmaal per schooljaar door de schoolleiding vrij worden gegeven voor hoogstens 10 aaneengesloten schooldagen; uw aanvraag moet voorzien zijn van een werkgeversverklaring, waaruit de noodzakelijkheid blijkt.
- De eerste twee weken van het schooljaar kan geen vakantie worden toegestaan. Ook voor de start van de zomervakantie is dit niet toegestaan.



PRIVACYVERKLARING VOOR OUDERS

Hoe gaat Stichting Eenbes om met je persoonsgegevens?

Eenbes verwerkt persoonsgegevens van je kind om onze verplichtingen als onderwijsinstelling te kunnen nakomen. Zo hebben wij bijvoorbeeld de gegevens nodig om je kind aan te melden als leerling op onze school en om de studievoortgang bij te houden. Gegevens die hier niet aan voldoen zullen wij alleen met je toestemming verwerken. Als voor het verwerken van gegevens toestemming wordt gevraagd zoals voor het gebruik van beeldmateriaal (foto's en video's) dan kun je de toestemming op elk moment intrekken of alsnog geven.

Je treft onze volledige privacyverklaring aan op onze website

www.eenbes.nl

